

Organizzazione della Rete di Cure Palliative e Terapia del Dolore ULSS

16

G. Gagliardi

UOC Cure Palliative e Terapia del Dolore

ULSS 16

Premessa

***Il sollievo inizia
dallo Sguardo di
chi si accorge di chi
sta soffrendo***



*Vincent Van Gogh "Il buon Samaritano" 1890
– olio su tela – museo di Otterlo. Olanda*

Organizzazione della rete Cure Palliative della ULSS 16 di Padova

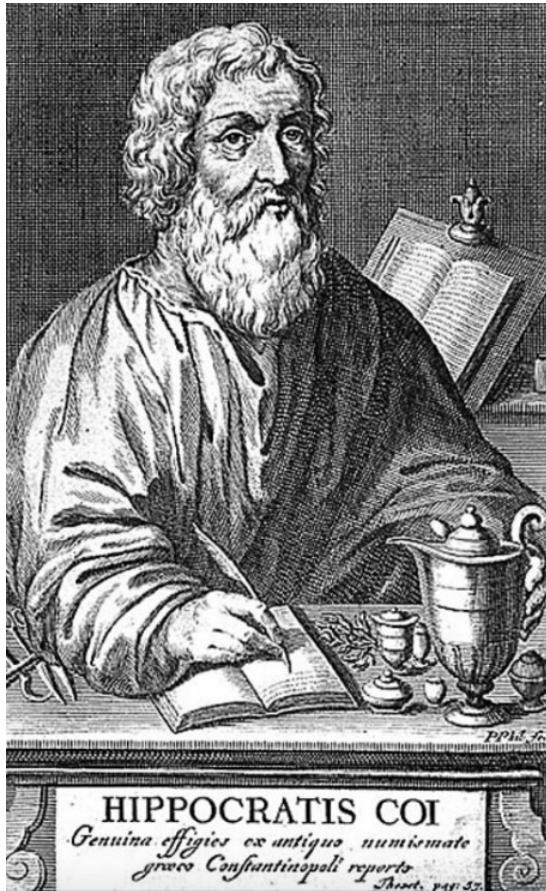

Premessa

***In qualsiasi casa andrò, io
vi entrerò per il sollievo
dei malati.....
dal giuramento
d'Ippocrate***

Organizzazione della rete Cure Palliative della ULSS 16 di Padova

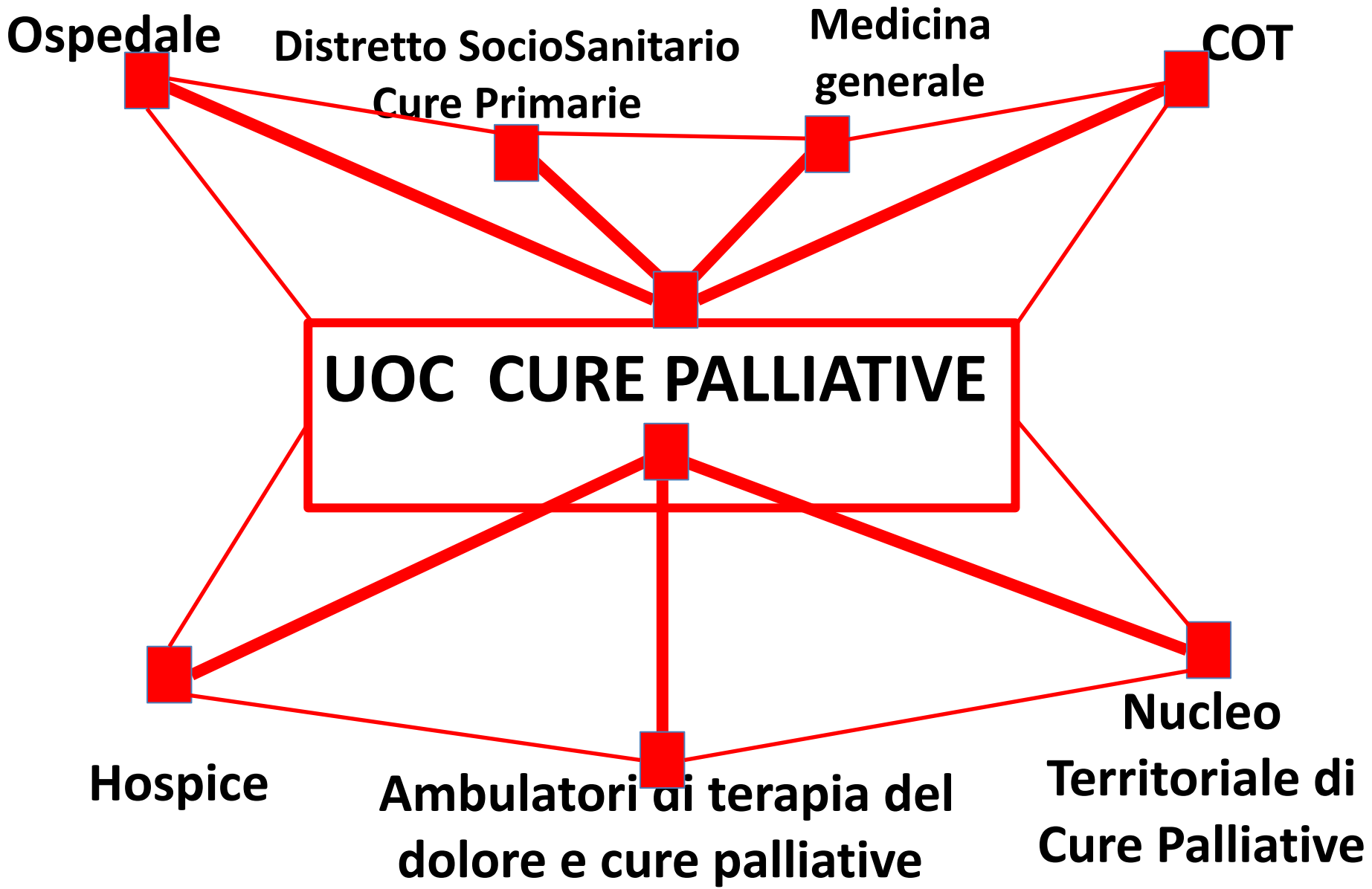

Organizzazione della rete Cure Palliative della ULSS 16 di Padova

Setting assistenziali della rete di Cure Palliative

- ✦ **Ospedale**
- ✦ **Ambulatorio**
- ✦ **Hospice**
- ✦ **Domicilio**



REGIONE DEL VENETO

giunta regionale



La DGR 2271/2013 nelle Linee Guida per l'organizzazione del Distretto sociosanitario (allegato B) individua la Centrale Operativa Territoriale quale elemento cardine dell'organizzazione territoriale.



La Centrale Operativa Territoriale (C.O.T.) dell'ULSS16 è stata istituita il 30 dicembre 2013,



La COT si interfaccia con:

“i Nodi”:

- i Distretti Socio-Sanitari (nello specifico gli infermieri dei Punti Unici di Accoglienza Distrettuale, gli infermieri delle cure Domiciliari, i medici di Cure Primarie),
- gli infermieri Case Manager dedicati alla continuità delle cure (sistema Se.C.C.);
- l'Istituto Oncologico Veneto;
- i Nuclei delle Cure Palliative;
- i Medici di Medicina Generale/Pediatri di Libera Scelta;
- la rete dei Servizi ospedalieri, territoriali e socio-assistenziali

La Centrale Operativa Territoriale

- ✓ il servizio si rivolge:



Persona in Cure Palliative

**Persona affetta da scompenso cardiaco
arruolate nel programma ACG**

Persona “protetta”

In fase di dimissione protetta
Da Unità operativa
Ospedaliera

In transito da e per struttura
Residenziale, Semiresidenziale,
Hospice

PERSONA PROTETTA

In profilo assienziale
ADI-med



Con ricoveri ripetuti

In Assistenza Domiciliare
Con 8 o più accessi mensili da parte
Di diversi professionisti sanitari



© Can Stock Photo - csp

COPERTURA ORARIA

**Il servizio C.O.T. Viene garantito 24 ore su 24
7 giorni su 7
dagli Infermieri della COT**

***Nella fascia notturna 19.30 – 7.30 e nei festivi
in regime di pronta disponibilità telefonica con
idonea dotazione informatica e telefonica***



2. attiva le risorse più appropriate

3. concorrendo se necessario alla programmazione e pianificazione degli interventi

Dettaglio risorse attivate

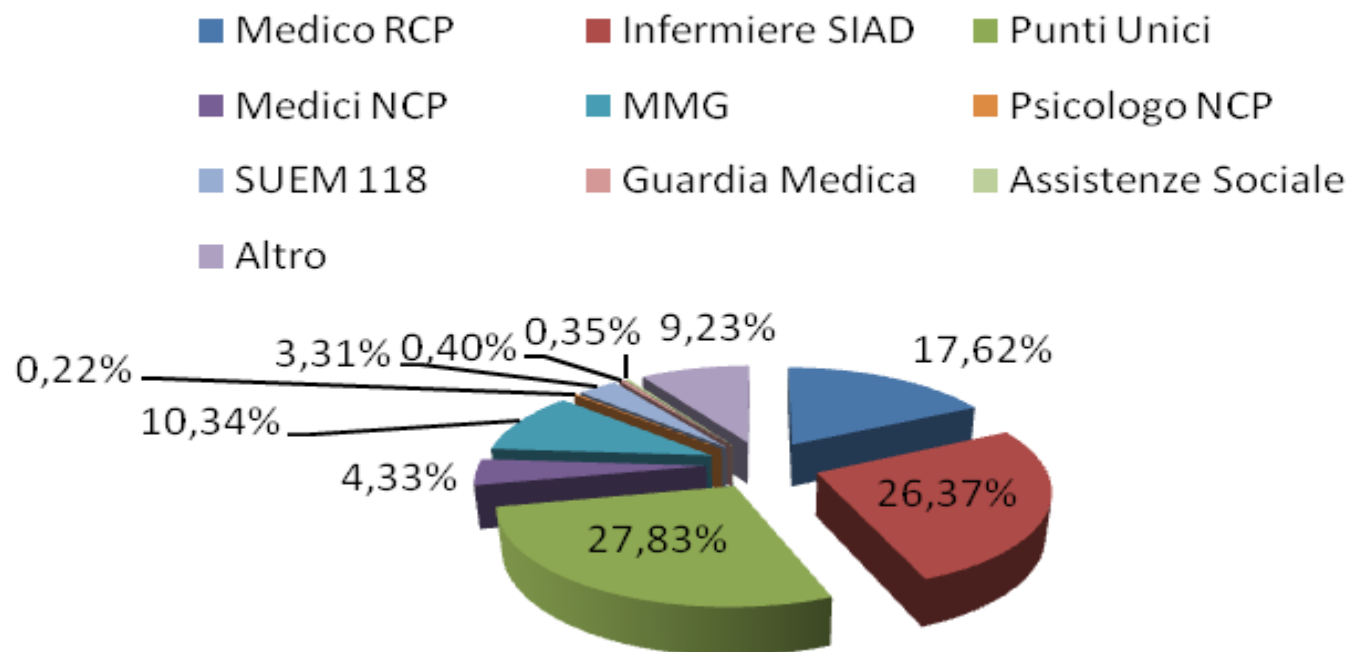

(periodo dal 5/5/2014 al 31/08/2015)

(funzioni della COT legittimate dalla DGR 2271/2013)

1. raccoglie, classifica decodifica il bisogno

Da chi viene segnalato il bisogno

PAZIENTE/FAMIGLIARE

MMG

OSPEDALE

TERRITORIO

STRUTTURE RESIDENZIALI

COSA – Il fare della COT

INFORMAZIONI

SINGOLA PRESTAZIONE

Gestione liste Hospice / S.I.
Ricoveri in Hospice
Mappatura risorse
Contatti con servizi della rete
Back office

**Attivazione risorse e piani
Assistenziali integrati**

Terapia del dolore

La cura del dolore è rivolta a tutti i pazienti per i quali il dolore è diventato la caratteristica principale del loro stato di salute.

La Visita Specialistica di terapia del dolore è finalizzata alla comprensione dei **meccanismi** che provocano il dolore attraverso:

- la descrizione che il paziente fa dei suoi disturbi,
- l'esame fisico, la visione degli accertamenti già eseguiti;
- indicazioni degli accertamenti e delle terapie più opportune (farmacologiche, fisiche, infiltrative, chirurgiche, ecc.);
- prescrizione di farmaci analgesici ed altre terapie specialistiche.

Categorie di patologia dolorose, trattate del nostro ambulatorio:

- **Nevralgia trigeminale ed algie facciali atipiche;**
- **Neuropatie periferiche (es: diabetica, alcoolica...);**
- **Nevralgie post traumatiche o postchirurgiche, deafferentazione nervosa;**
- **Nevralgie erpetiche e posterpetiche;**
- **Algodistrofie o distrofie simpatiche riflesse o sindromi dolorose regionali complesse;**
- **Radicolopatie (cervicobrachialgie o lombosciatalgie) sia da artrosi vertebrale che dopo chirurgia vertebrale che da ED;**
- **Dolore cervicale e brachiale;**
- **Dolore alle grandi articolazioni, anca, ginocchio e spalla;**
- **Cefalee;**
- **Dolore centrale e sdr. Talamica;**
- **Dolore da ipoperfusione degli arti inferiori e superiori;**

Fascia di popolazione a cui si rivolge:

L'Unità Operativa di Terapia del Dolore potrà intervenire per persone il cui dolore è

- Acuto

- cronico e particolarmente complesso o non riconosce una causa ben evidente e che sembra resistente agli usuali trattamenti.

- Dolore da patologia neoplastica

Modalità di accesso:

Per prenotare la **prima visita**, oppure se il paziente **non è stato visitato da oltre sei mesi**, rivolgersi al **CUP**.

Per prenotare visite successive alla prima, se sono effettuate **entro 6 mesi** dall'ultima visita, telefonare al numero di Ambulatorio.

Visite ambulatoriali:

Si raccomanda, in occasione di ogni visita, di portare la documentazione relativa a:

precedenti ricoveri ospedalieri, visite specialistiche, esami e radiografie, medicine che vengono assunte a casa.

Documenti necessari per la prenotazione: Impegnativa, Tessera sanitaria regionale (cartoncino), Tessera sanitaria europea (TEAM), eventuali esenzioni.

Trattamenti presso il nostro servizio:

- Infiltrazioni, sotto guida ecografica, periradicolari, in condizioni di protrusione ed erniazioni discali, o delle articolazioni zigoapofisarie (faccette vertebrali ad esempio in condizioni di scoliosi e osteoartrite secondaria, cervicale e lombare);



- Trattamento antalgico di neuro-modulazione, elettrica e farmacologica, di radici spinali sofferenti, in pazienti che hanno subito interventi chirurgici al rachide o con radicolopatia da ernia discale o della branca mediale delle radici nervose delle faccette articolari;
- Trattamento con radiofrequenza continua delle branche del trigemino per nevralgia;



- **Trattamento antalgico con impianto di cateteri peridurali o perinervosi per infusione continua di farmaci analgesici in situazioni di dolore cronico o per analgesia in riabilitazioni.**

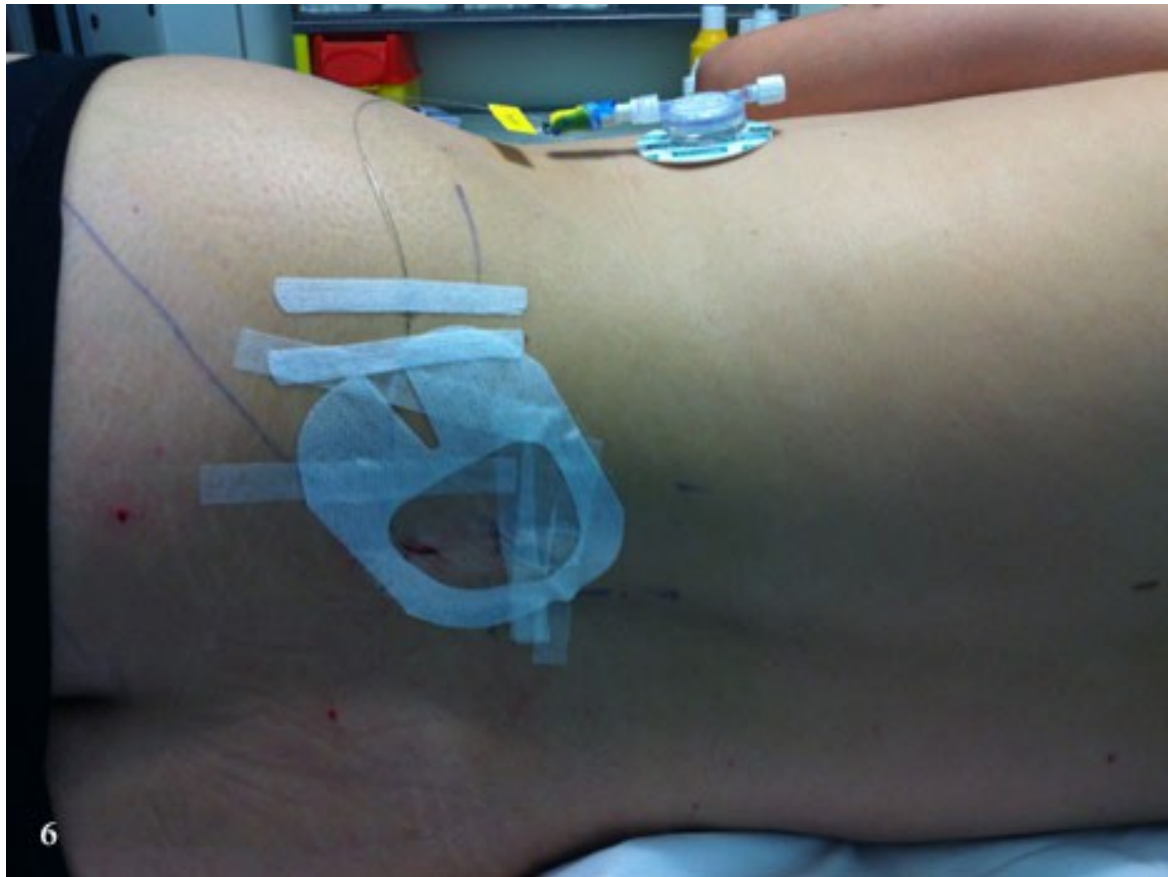

- **Infiltrazioni intraarticolari ecoguidate: spalla, ginocchio, caviglia, anca, piccole articolazioni, anche con acido ialuronico;**

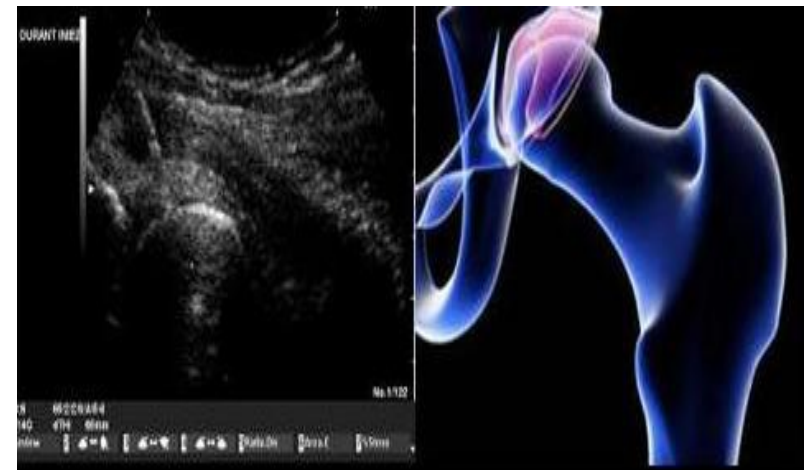
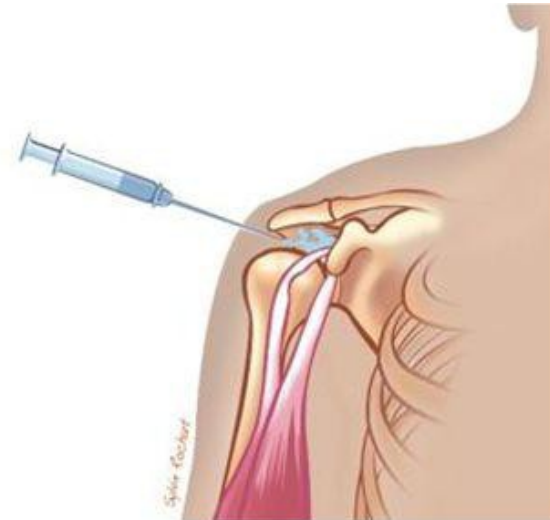
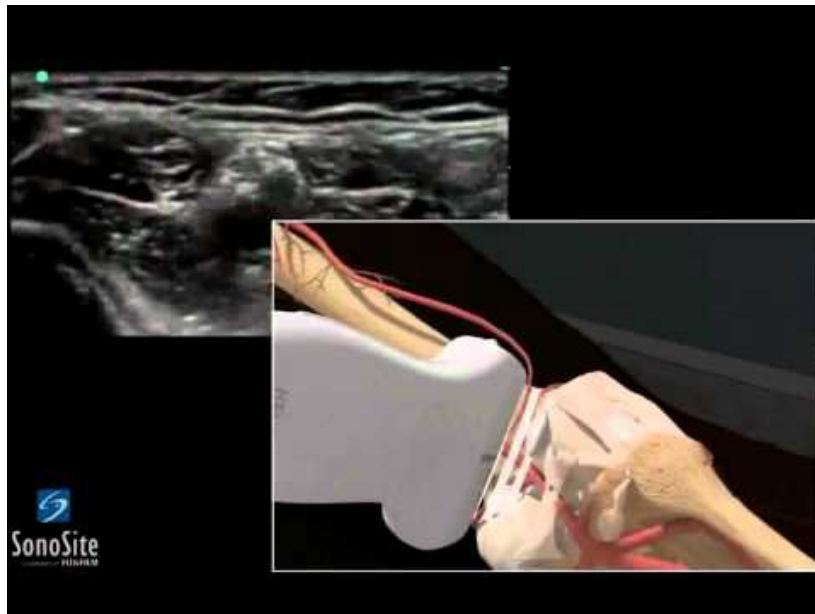

- Trattamento dei dolori perineali mediante trattamento a livello del nervo pudendo;
- Trattamenti infiltrativi in condizioni di contratture muscolari (trigger points e tender points);
- **Trattamenti riflessoterapici con agopuntura, elettroagopuntura ed auricoloterapia delle sindromi dolorose croniche.**

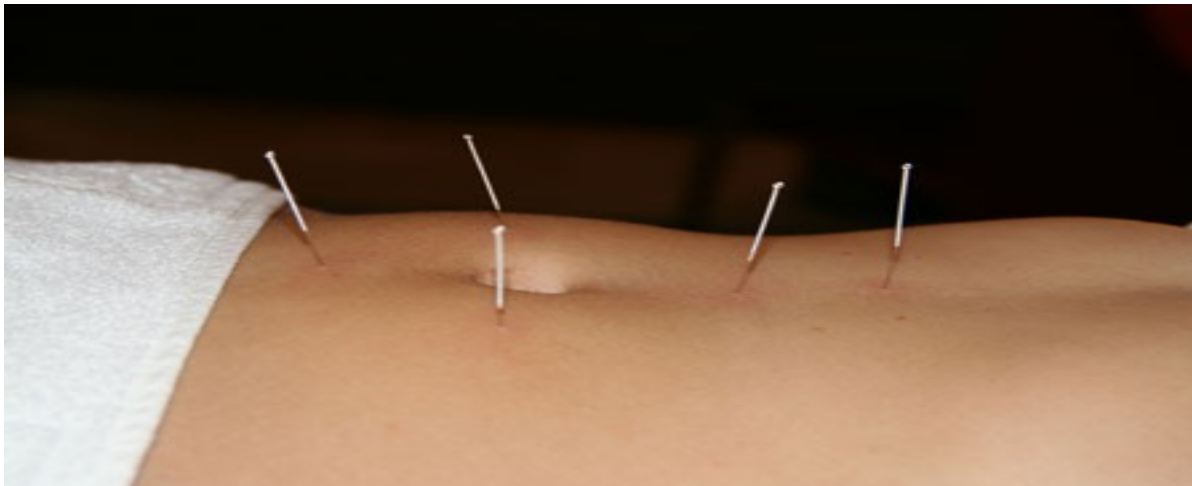

Trattamenti infusionali per via endovenosa:

- Infusione di farmaci per la terapia del dolore e posizionamento di pompe elastomeriche;
- Infusione di farmaci per l'algodistrofia;
- Infusione di terapia marziale per le anemie croniche;
- Infusione di emazie concentrate
- derivati del sangue (Albumina, Immunoglobuline etc.



